

Itinerari 3

Camí de l'estany de Saburó

Itinerari: Estany Gento - Refugi de la Colomina - Estany de Mar - Pas de l'Ós - Estany de Saburó

Accés: des del Pla de Sallente, agafar el telefèric d'estany Gento, o bé a peu seguint l'itinerari 1

Durada del recorregut: 2 h (anada)

Desnivell: 390 m (2.150 - 2.540)

Dificultat: moderada, amb fort pendent al pas de l'Ós

Època recomanada: de juny a octubre

Observacions: l'itinerari coincideix amb un tram del sender de gran recorregut GR 11-20 i per tant està ben senyalitzat, amb les conegudes franges vermelles i blanques. El seu principal atractiu són els immensos estanys d'aigües profundes i netes. El refugi de la Colomina, situat estratègicament a meitat del camí, a quasi 2.400 metres d'alçada, permet als excursionistes assolir altres objectius més exigents. Aquest refugi, fet de fusta portada directament del Canadà, fou construït l'any 1917 com a xalet per a l'enginyer que dirigia les obres hidroelèctriques. Arribant al final de l'estany de Mar, cal salvar un fort desnivell, l'anomenat Pas de l'Ós, per arribar a l'estany de Saburó. Aquest tram de camí esglaonat es va fer a principis de segle XX, durant el període de construcció de les preses i les conduccions que connecten, per sota terra, tots aquests estanys.

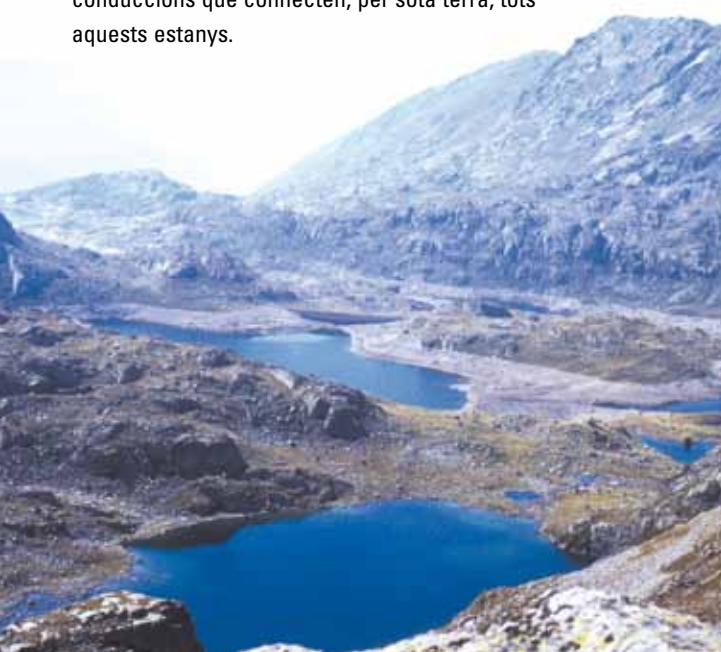

Itinerari 4

El camí de Rus

Itinerari: Estany Gento - Collada de Font Sobirana - Port de Rus

Accés: des del Pla de Sallente, agafar el telefèric de l'estany Gento, o bé a peu seguint l'itinerari 1

Durada del recorregut: 3 h i 30 min (anada)

Desnivell: 450 m (2.150 - 2.600)

Dificultat: moderada, és un itinerari bastant llarg però ben senyalitzat

Època recomanada: de juny a octubre

Observacions: camí que segueix el sender GR 11-20 en sentit oest, al contrari que l'anterior. Cal seguir doncs els senyals vermells i blancs en aquesta direcció. Fins a la collada de Font Sobirana, el camí va donant la volta a la cubeta ocupada per l'embassament de Sallente, amb vistes panoràmiques de la Vall Fosca. Passada aquesta collada, emprendrem una ràpida baixada cap a l'estany Tapat fins arribar a la vall de Riquierna, on trobarem un dels camins tradicionals més importants dels Pirineus, que comunicava la conca de Tremp amb la vall de Boí i l'Alta Ribagorça abans de la construcció de la carretera. Prenem el ramal de la dreta per pujar fins al port de Rus i donar un cop d'ull a la vall de Boí. De tornada, si deixem un cotxe a Cabdella, podem acabar en aquest bonic poble, un circuit molt interessant.

Itinerari 5

El camí del carrilet

Itinerari: Estany Gento - Pala des Covils - Coll del Triador

Accés: des del Pla de Sallente, agafar el telefèric d'estany Gento, o bé a peu seguint l'itinerari 1

Durada del recorregut: 1 h i 30 m (anada)

Desnivell: 50 m (2.100 - 2.150)

Dificultat: baixa, ja que és un itinerari pràcticament pla, encara que una mica llarg

Època recomanada: de mitjans de maig a octubre

Observacions: l'aigua de l'estany Gento pot ser conduïda, per un canal soterrat pràcticament pla, fins a la pala des Covils, on salta pendent avall per alimentar la turbina de la central hidroelèctrica de Cabdella, 800 metres per sota, en el fons de la vall. En el seu temps, per sobre aquest camí que volta la muntanya del Montsent, hi circulava un carrilet per portar materials. El camí creua alguns petits túnels on cal anar en compte de no ensopegar. El camí acaba al coll del Triador, un bon mirador de la vall d'Assua, ja al Pallars Sobirà. En aquest coll es triaven les ovelles dels diferents ramats que s'havien barrejat a la muntanya durant l'estiu, abans de tornar cadascú als seus pobles.



Itineraris

Vall Fosca

Centre d'Informació d'Estany Gento

Situat a l'estació superior del telefèric, està obert de juliol a finals de setembre (de 9.30 a 14 h i de 15.30 a 17.45 h) amb una exposició permanent sobre el món de l'aigua

Casa del Parc Nacional de Boí

Ca de Simamet · C/ de les Graieres, 2 · E 25528 Boí (Alta Ribagorça)
Tel. 973 69 61 89 · Fax 973 69 61 54

Casa del Parc Nacional d'Espot

C/ de Sant Maurici, 5 · E 25597 Espot (Pallars Sobirà)
Tel./Fax 973 62 40 36

Centre d'Informació de Senet

La Serradora · C/ del Port, 10 · E 25553 Senet (Alta Ribagorça)
Tel. 973 69 82 32 · Fax 973 69 82 29

Centre d'Informació de Llessui

Museu dels Pastors de la Vall d'Assua
Antigues escoles, s/n · E 25567 Llessui (Pallars Sobirà)
Tel. 973 62 17 98 · Fax 973 62 18 03

Pàgines web

www.gencat.cat/parcs/aiguestortes
<http://reddeparquesnacionales.mma.es/parques/aiguestortes>

Correu electrònic

info.aiguestortes@oapn.es
pnaiguestortes.daam@gencat.cat

- Telefèric d'estany Gento (obert de juliol a setembre).
- Sortides: a les 9 i a les 15 h - Tornades: a les 13 i 18 h.
- La capacitat màxima és de 58 persones.
- Si hi ha gent suficient es poden fer viatges complementaris (50% de la capacitat total). Per a més informació: Tel. 973 25 22 31.
- Al Centre d'Informació del Parc d'Estany Gento podeu trobar informació sobre els itineraris de natura amb guies interpretadors que es realitzen durant el període d'estiu.
- Respecteu la normativa de protecció del Parc Nacional, d'aquesta manera col·laborareu en la seva conservació.
- Sigueu prudents. Recordeu que la vostra seguretat és la nostra preocupació però és la vostra responsabilitat.
- Les aigües de les fonts no estan tractades sanitàriament.



Parc Nacional
d'Aigüestortes
i Estany de Sant Maurici



Generalitat
de Catalunya

A peu per la Vall Fosca

La Vall Fosca acull alguns dels paisatges muntanyencs més impressionants dels Pirineus, amb més de trenta estanys de formes, mides i colors diversos. Entre ells, l'estany Tort o l'estany de Mar són alguns dels més grans del Parc Nacional.

Aquesta zona va ser descoberta industrialment per les empreses hidroelèctriques a principis del segle XX. Això va provocar canvis importants al paisatge que, sense perdre la seva grandiositat, es va veure envaït per construccions humanes: preses, centrals, conduccions, edificis i vies de transport, com el carrilet, que segueixen presents com a testimonis de l'aprofitament industrial d'aquesta vall pirinenca.

En dates més properes es va construir l'embassament de Sallente i la central hidroelèctrica reversible d'estany Gento. Durant el dia la central produeix energia de manera normal, però de nit, quan la demanda energètica és menor, part de l'energia sobrant a la xarxa elèctrica es fa servir per bombejar l'aigua retinguda a l'embassament de Sallente i reomplir novament l'estany Gento.

Com herència de la construcció d'aquesta central, ens ha quedat el telefèric que comunica ambdós estanys i que, ja fa uns quants anys, es fa servir també per a usos turístics durant els mesos d'estiu, entre juliol i setembre.

Una altra característica de la conca alta de la Vall Fosca, és la manca gairebé absoluta de boscos. Aquest fet sembla conseqüència de l'explotació ramadera secular, que encara avui continua.

Així doncs, us volem suggerir cinc itineraris que us ajudaran a conèixer uns paisatges espectaculars, on la mà de l'home es deixa notar. Mans de treballadors soferts que, amb uns mitjans tècnics rudimentaris, van connectar entre si nombrosos estanys per obtenir una energia elèctrica que començava a ser necessària per l'establiment de la indústria del país, ja a principis del segle XX.

Itinerari 1

La canal de Pigolo

Itinerari: Pla de Sallente - Estany Gento

Accés: des de Cabdella, per la carretera fins al Pla de Sallente, a l'estació inferior del telefèric

Durada del recorregut: 1 h 30 min (anada)

Desnivell: 390 m (1.760 - 2.150)

Dificultat: baixa, encara que presenta trams amb fort pendent

Època recomanada: de maig a octubre

Observacions: abans de la construcció del telefèric, era el camí tradicional que calia fer per salvar l'important desnivell existent entre el Pla de Sallente i l'estany Gento. El camí s'enfila per la canal de Pigolo, tot fent revolts per suavitzar el fort pendent existent. Cal prendre-s'ho amb calma per no arribar a dalt esbufegant. Finalment, trobarem el camí del carrilet (veure itinerari 5) que, a mà esquerra, ens durà ràpidament fins a l'estany Gento. Al costat de la presa, una mena d'escultura rodona ens mostra un fragment del tub soterrat que baixa per dins de la muntanya fins a la central hidroelèctrica.

Itinerari 2

La vall de l'estany Tort

Itinerari: Estany Gento - Estany Tort - Estany de Mariolo - Estany Eixerola-Cubieso

Accés: des del Pla de Sallente, agafar el telefèric d'estany Gento, o bé a peu seguint l'itinerari 1

Durada del recorregut: 2 h 15 min (anada)

Desnivell: 220 m (2.150 - 2.370)

Dificultat: moderada; itinerari llarg però senzill excepte el primer tram, d'estany Gento al Tort

Època recomanada: de juny a octubre

Observacions: camí interessant cap a la zona dels estanys de Cabdella. Després d'una pujada, curta però bastant dreta, trobarem les restes d'un antic carrilet que es va construir per portar materials fins a l'estany Tort. Continuant el camí trobarem diferents estanys, més o menys plens en funció de l'ús que en faci la companyia elèctrica, envoltats, això sí, de paisatges inoblidables.

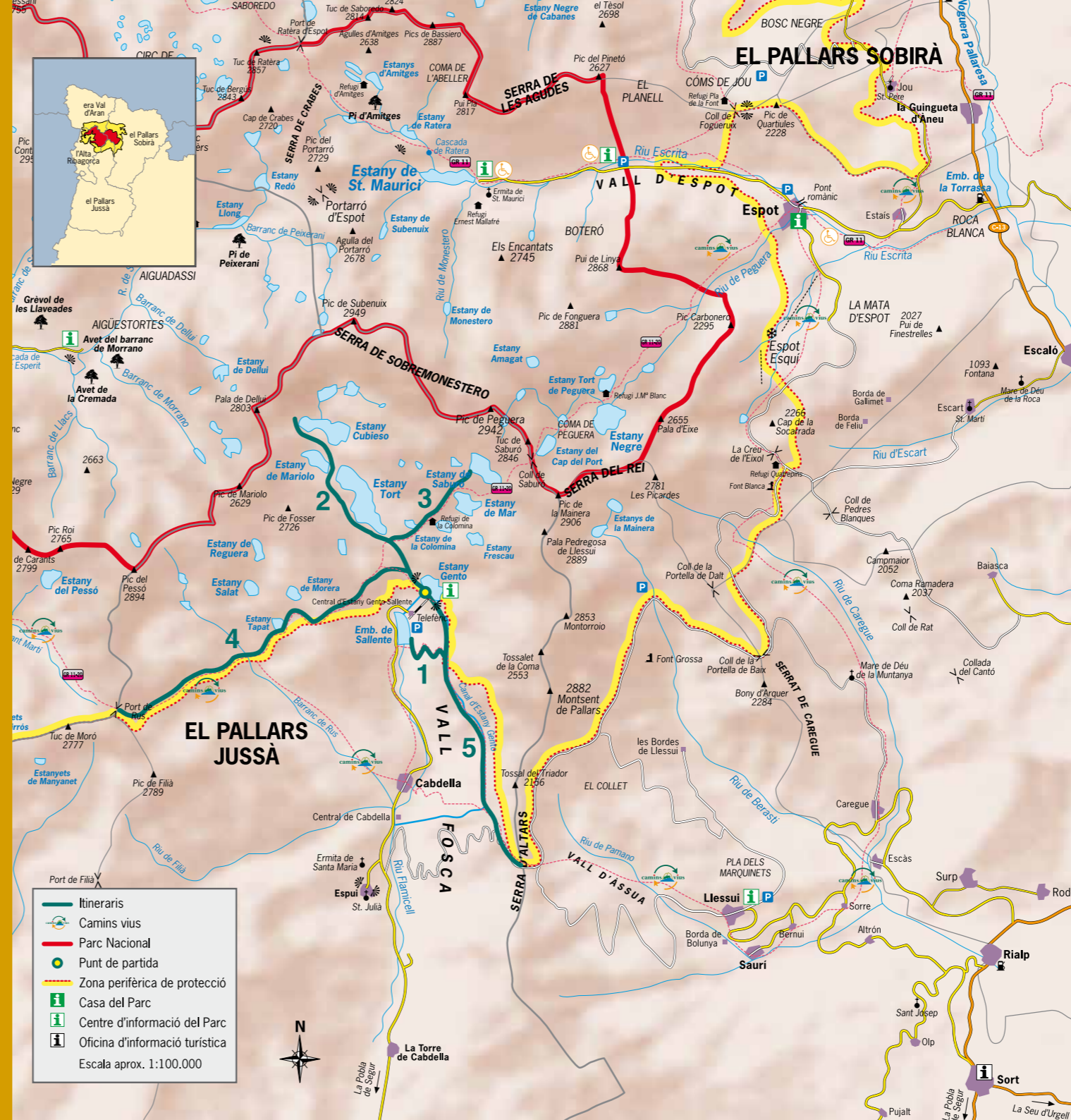

Camins Vius és una proposta per recuperar les antigues vies de comunicació que existien entre les diferents valls que envolten el Parc Nacional. El resultat és un camí que defuig els indrets més transitats de l'interior d'aquest espai natural protegit passant per molts dels pobles de la seva zona d'influència.